

アンデレ



GOOD DESIGN AWARD 2021



聖テモテ館 2021年度グッドデザイン賞 受賞



一般社団法人 桃山学院大学同窓会

St. Andrew's University Alumni Association



一般社団法人桃山学院大学同窓会 会長

上原 猛 (70E)

Profile

1950年 大阪市北区生まれ、3人兄弟の末っ子
 1969年 上宮高等学校卒業
 1970年 桃山学院大学経済学部入学
 体育会 少林寺拳法部在籍
 2000年 桃山学院大学同窓会 理事就任
 各委員会委員長、副会長を歴任
 2013年 桃山学院大学同窓会 第8代会長に就任
 2018年 一般社団法人桃山学院大学同窓会
 代表理事(会長)就任
 現在に至る

家族：5人
 趣味：スポーツ全般(現在はゴルフが中心)・旅行・読書
 モットー：明るく、元気に、楽しく
 その他：私の兄も桃大(64E)、長女も桃大(98S)
 1990年より10年間、桃山学院大学体育会少林寺拳法部
 OB会会長歴任

会員の皆様におかれましては、益々のご健勝のこととお慶び申し上げます。

平素は、皆様の温かいご支援、ご協力に厚く御礼申し上げます。

昨年より更に新型コロナウイルス感染症が全世界に蔓延し、わが国にも政治・経済・社会・国民生活に多大な影響を及ぼしています。皆様におかれましても、何かと不自由な1年を過ごされたかとお察しいたします。

不幸にして、新型コロナウイルス感染症に罹られ尊い命を奪われた方々に心より哀悼の意を表します。

さて、このような状況の中、同窓会活動も人流が伴うイベント企画は、ことごとく中止を余儀なくされましたが、その中でも同窓会理事会・各委員会はコロナ対策を講じながら会議を進め、同窓会活動の停滞が生じないように努力してまいりました。

昨年、同窓会会員、学校法人、大学をはじめとし、同窓会を取り巻く諸関係団体との関係構築強化の為、組織改革の一環として従来の事務局体制に理事の中から専従事務局員を設置し、同窓会活動がよりよく、円滑に進められるようになりました。

また、同窓会運営に新たに5名の理事に就任いただき、更なる組織の強化を図り、今後の同窓会活動の人材育成にも注力を注いでいます。

同窓会理事会・全国支部代表者会議ではTV会議を取り入れ、新たな会議のあり方を模索・検討・実行をいたしました。

今後もこの状況下での事業運営が社会の変化にタイムリーに対応できるよう理事会と代議員・会員のご理解のもと、進めてまいります。

2022年に桃山学院大学同窓会は、創立60周年を迎えます。このため、「創立60周年記念事業実行委員会」を発足させました。コロナ禍、様々な制限が必要な企画、縮小せざるを得ない企画もあるかと思いますが、実行委員会のメンバーと共に知恵を出し合い有意義な企画が実現できるよう進めていきたいと思っております。

更なるワクチン接種の推進、感染予防対策と医療体制の充実により少しでも早く鎮静化していくことを期待し、会員皆様のご理解とご協力をいただき同窓会事業に邁進してまいります。

今後ともよろしくごお願い申し上げます。

Contents 2021 ANDREW vol.52

- | | |
|-----------------------------------|--------------------------------|
| 1 同窓会会長挨拶 | 7・8 支部自慢 |
| 2 学長挨拶 | 9 活躍するOB・OG |
| 3・4 時をかける St. Andrew's University | 10 OB・OG団体連合会 |
| 5 定時代議員総会・組織図・新理事紹介 | 11 News |
| 6 全国支部代表者会議・
同窓会創立60周年記念事業 | 12 聖テモテ館 グッドデザイン賞・
社会人聴講生制度 |



桃山学院大学 学長

牧野 丹奈子

Profile

学歴

1984年 3月 大阪大学工学部環境工学科卒業(工学士)	1986年 4月 株式会社東洋情報システム(現TIS(株))入社
1986年 3月 大阪大学大学院工学研究科前期課程修了 (環境工学専攻)(工学修士)	1990年 4月 桃山学院大学経営学部助手
2004年 3月 大阪大学大学院経済学研究科 博士(経営学)取得	1991年 10月 桃山学院大学経営学部専任講師
	1997年 4月 桃山学院大学経営学部助教授
	2003年 4月 桃山学院大学経営学部教授(～現在)
	2008年 4月 桃山学院大学経営学部長(～2010年3月)
	2013年 4月 桃山学院大学経営学部長(～2015年3月)
	2016年 5月 桃山学院大学学長(～現在)

学会および社会における主な活動

- 学会
社会・経済システム学会、組織学会、日本経営学会、日本情報処理学会、経営情報学会
- 社会における主な活動
2001年 4月 大阪府雇用・能力開発機構運営協議会会長(議長)(～2005年3月)
2001年 4月 近畿職業能力開発大学校推進協議会委員(～2005年3月)
2008年 2月 大阪市ごみ焼却場整備・配置計画検討委員会委員(～2008年9月)
2009年 4月 社会・経済システム学会 理事(～2017年3月)
2010年 4月 財団法人和泉市産業・観光振興会理事(～2013年4月)

新型コロナウイルス感染症の影響を受けられた皆様には、心からお見舞い申し上げます。1日でも早く新型コロナウイルス感染症が終息し、平穏な日々が戻ることを祈っております。

本学では、クリエイティブ力(創造力:新しい知識・考え方や価値を自らつくり出す力)をディプロマポリシーのひとつとして掲げています。その理由についてご説明します。

今の社会は不安定(Volatile)で、不確実(Uncertain)で、複雑(Complex)で、曖昧(Ambiguous)だと言われます。このような社会では、過去の成功体験や安直な将来予測は役立ちません。たとえばビジネスにおいては、イノベーションを起こし続けることが求められます。そのため、個人にはクリエイティブ力が求められるでしょう。

また、クリエイティブであることは仕事の面だけでなく、人生においても非常に重要となってきます。そのことを示唆したものとして、ロンドンビジネススクールのグラットン氏書いた「ライフシフト」という本があります。この本は100年人生の生き方・学び方が書かれているということで、日本でも話題になりました。

100年人生では、人生の3つのステージを行ったり来たりすることが大事とグラットン氏は言います。第一は職場や地域生活などにおける複数の役割をしっかりと果たすステージ、第二は自分で新しいビジネスや活動を立ち上げるステージ、そして第三は次の自分の進路を探す自分探しの旅に出るステージです。画一的な生き方ではなく、この3つのステージを行ったり来たりする生き方こそが豊かな100年人生をもたらすというのです。

この3つのステージの内容そのものを学生の皆様に伝えたいわけではありません。ぜひ学生の皆様に身につけていただきたいのは、自分の人生のステージを自分でつくっていく力です。「皆がそれをやっているから」とか、「昔からそういうものだから」とかではなく、さまざまなことにチャレンジし決めながら自分の人生を自分でクリエイティブしていく力です。自分の人生を自分できりひらくクリエイティブな人生においては、その過程において目に見えない沢山の無形の資産を手に入れることができるでしょう。

これからの社会はさらに大きく変わります。学生の皆様には、仕事も人生も自分自身でクリエイティブしていただきたいと考えております。それが本学のいうクリエイティブ力です。そのために、大学の教職員一同、努めてまいります。今後ともどうぞよろしくお願い致します。

- | | |
|------------------------------|---------------|
| 13 校友推薦入試 | 18 プレゼント・ |
| 14 退任のお知らせ 支援のお願い
敬弔・物故会員 | 同窓会パーティ中止について |
| 15 就活用証明写真支援事業・奨励金制度 | |
| 16 会計報告 | |
| 17 日帰りバスツアー | |



聖アンデレ館竣工(1983年)



第2体育館・食堂棟竣工(1991年)

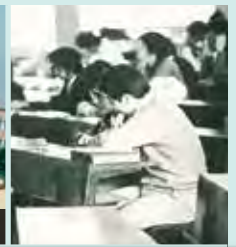

聖ペテロ館竣工(1989年)

▲登美丘学舎竣工・
社会学部開設式挙行(1966年)
1966年4月、本学の2つ目の学部となる社会学部が開設された。同月7日には登美丘学舎竣工・社会学部開設式が挙行された。

▼聖救主礼拝堂竣工(1990年)

▶キャンパスの東側を流れる西除川に架けられた。架橋により右岸一帯が利用できるようになり、狭山駅からの通学も可能になった。



聖アンデレ橋竣工(1973年)



登美丘学舎の食堂(1966年)



食堂(1980年代前半)



登美丘寮(男子寮)開設(1961年)



宣教師館竣工(1963年)



狭山寮(1967年)

▲1967年4月、女子学生のための寮(狭山寮)が開設された。最初の入寮者は2年生(66E)1名、1年生(67E)26名であった。



よみがえる青春の思い出



キャンパス周辺 (1970年代後半)

キャンパス周辺 (1980年代中頃)



1983年



北野田駅前 (1988年頃)



キャンパス周辺 (1990年代前半)



第21回大学祭 (1981年)



第26回大学祭
オールナイトフェスティバル (1986年)

▶ 第30回大学祭
パンフレット
(1990年)



▼ 第33回大学祭
パンフレット
(1993年)



第34回大学祭 (1994年)



▲ 第27回大学祭
パンフレット
(1987年)



◀ 第30回
大学祭
(1990年)

◆◆◆◆◆ 2021年度 第4期定時代議員総会 ◆◆◆◆◆

新型コロナ感染予防のため、「2021年度(第4期)定時代議員総会」は、その審議、議決を「書面による議決権行使」に変更することにし、実施しました。

2021年4月30日に全代議員に議案書を発送し審議を受けました。

議案の内容は、2020年度の事業報告、決算報告、役員人事、2021年度事業計画、予算計画等で、審議賛否返信期限の同年5月29日に集計した結果、賛成多数で今回の議案全てが承認されました。

◆◆◆◆◆ 一般社団法人桃山学院大学同窓会組織図 ◆◆◆◆◆

(2021年度)

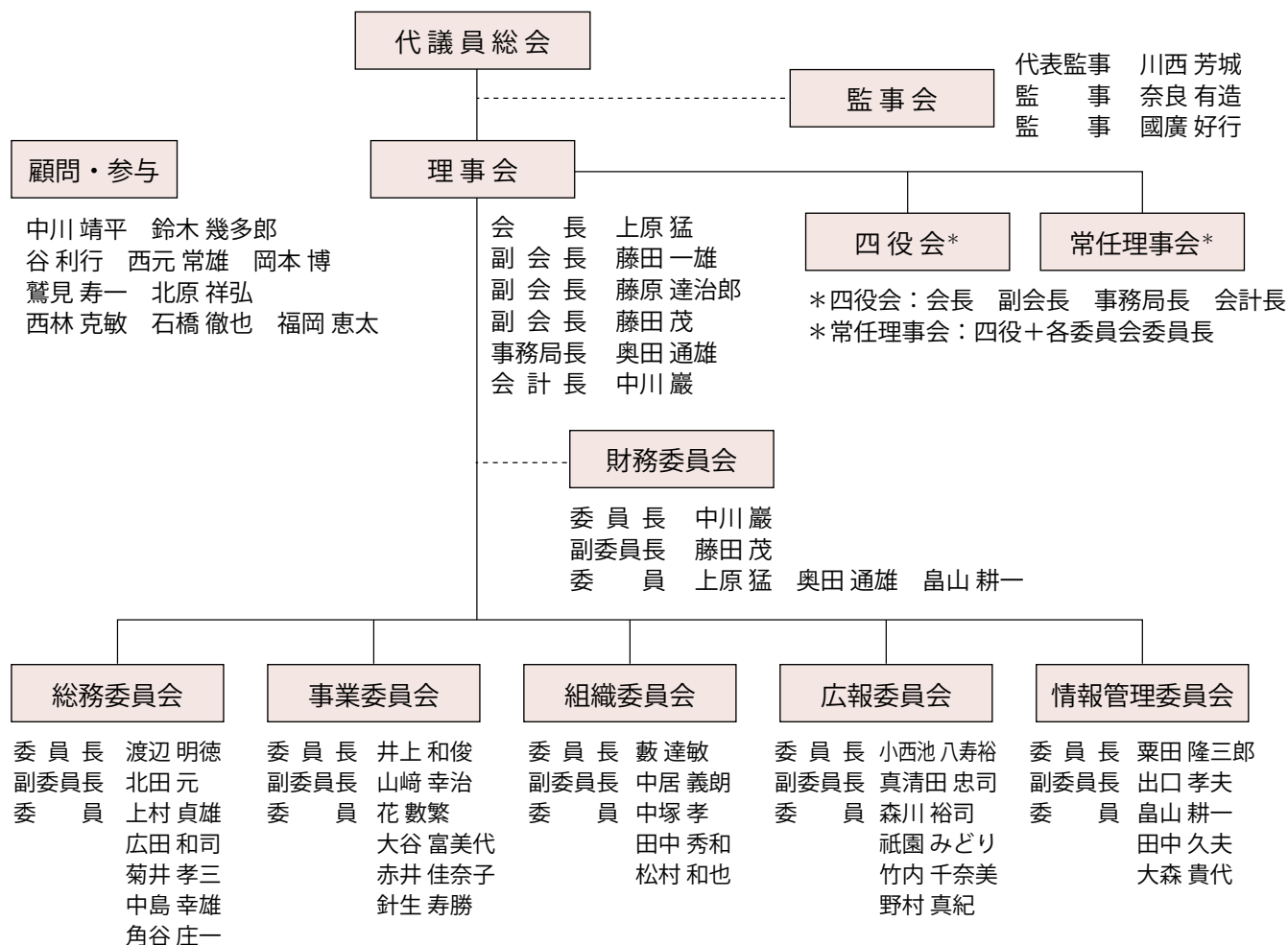

◆◆◆◆◆ 新理事紹介 (2021年度より選任) ◆◆◆◆◆



情報管理委員 73S
大森 貴代



総務委員 80E
中島 幸雄



事業委員 88S
針生 寿勝



総務委員 96S
角谷 庄一



組織委員 97S
松村 和也

令和3年度全国支部代表者会議・同窓会創立60周年記念事業のお知らせ

日時：令和3年7月31日 13:00～

場所：同窓会会館・第1会議室

2020年1月開催後、コロナ禍により開催できませんでした。

今回は、密を避けるため「同窓会会館・第1会議室」にてTV会議を行いました。全国19支部の内、直接参加は静岡支部でTV会議参加は16支部でした。

【議案】

1. 令和2年度活動報告及び令和3年度事業計画：各支部
2. 同窓会創立60周年記念事業について
3. 各支部からの要請事項
4. 同窓会他委員会からの報告・連絡事項
5. 意見交換



■ 本部・支部一覧

本 部	大阪府、兵庫県南部、京都府、奈良県									
東京支部	北海道、青森県、秋田県、岩手県、山形県、宮城県、福島県、群馬県、栃木県、埼玉県、茨城県、神奈川県、東京都、千葉県、新潟県、山梨県、長野県									
北陸支部	福井県、石川県、富山県				愛知支部	愛知県、岐阜県、三重県				
静岡支部	静岡県	滋賀支部	滋賀県	和歌山支部	和歌山県	但馬支部	兵庫県北部	広島支部	広島県	
岡山支部	岡山県	山口支部	山口県	鳥取支部	鳥取県	島根支部	島根県	香川支部	香川県	
徳島支部	徳島県	愛媛支部	愛媛県	高知支部	高知県	大分支部	大分県	熊本支部	熊本県	
九州支部	福岡県、長崎県、佐賀県、宮崎県、鹿児島県、沖縄県									

一般社団法人桃山学院大学同窓会では、会員の皆様の交流を活発にさせていただくため一県一支部の支部設立推進や支部援助を積極的に取り組んでいます。支部設立にご協力頂ける方は同窓会事務局までご連絡ください。

<http://www.andre-alu.org/about/branch/>



同窓会創立60周年記念事業のお知らせ

同窓会会員の皆様にはいつもお世話になっております。

「一般社団法人桃山学院大学同窓会」は2022年度に創立60周年を迎えます。

そこで2020年12月15日に第1回同窓会創立60周年記念事業実行委員会が行われ、60周年記念事業を行うことが決定しました。

コロナ禍で制約を受けながらではありますが、2022年度に様々な60周年記念事業を行えるよう検討しております。

同窓会創立60周年記念事業実行委員会

■ 広島支部

二つの世界遺産



広島県には二つの世界遺産があります。日本三景の一つである宮島と原爆ドームです。

宮島にある厳島神社は、海に建つ寝殿造りの荘厳華麗な建築美で、訪れる人々を古の宮廷文化へと誘います。

原爆ドームは、被爆当時の惨状を残しており、平和の大切さを世界に訴えるシンボルになっています。



事務局長 山中 宏司 75B

■ 但馬支部

天空の城 竹田城跡



晩秋の霧の中に浮かぶ絶景から「天空の城」と呼ばれる山城跡、雲海に包み込まれているような幻想的な風景が目の前に広がります。兵庫県は但馬の国の玄関口、

朝来市に位置し、戦国の歴史ロマンに溢れる美しい姿を一目見ようと、今もなお多くの観光客が訪れています。ぜひ一度、但馬にお越しください。

支部長 宮谷 正弘 74E

写真提供: 吉田 利栄

■東京支部

まだん陶房



東京都世田谷区の閑静な住宅街にあるこの陶房は、同窓生の岩田康則氏(62E)が主宰されています。今年はコロナ禍で開催中止になりましたが、毎年夏に支部行事として陶芸教室でお世話になっています。1日体験コースもあり、とても丁寧に指導してもらえるので初心者でも楽しめますよ。

支部長 森永 英一 76B



まだん陶房HP <https://www.madantobo.com/>

■愛知支部

名古屋城金鯨



新型コロナで疲れてしまった
名古屋を救うために
名古屋城の金鯨が
地上に降りてきました。

2021年春、名古屋城天守閣の屋根にいる二尾の金鯨(キンシャチ)が地上に降りて新型コロナウイルスまん延で疲れてしまっていた人々を励ましました。黄金の金鯨は強烈な輝きを放ち見る人達を圧倒しました。これを見た人は心のくすみが吹き飛ばされたに違いありません。現在は二尾とも天守閣の屋根の上に戻っています。

支部長 永易 幹章 72S

仏像彫刻の経験を活かし現在は沖縄で自由と平和をテーマにオリジナルの木彫作品や絵本を制作

プロフィール

合同会社 安本企画代表(元 安本佛像彫刻工房代表) 仏師、木彫作家、絵本作家 安本 篤人氏
 文学部 国際文化学科(現:国際教養学部 英語・国際文化学科) 2009年卒業
 インスタグラム▶ <https://instagram.com/55chanbo>

2019年までは仏像彫刻家



桃山学院大学 文学部(現:国際教養学部)に入学した当初、特に仏像への興味はなかった。きっかけは1年次を終えた春休み、インドネシア・バリ島への短期留学。現地の人々の生活や文化の基盤であるヒンドゥー教への信仰心の厚さが、強く印象に残ったという。「自分も日本人として、もっと仏教に関心を持つべきではないだろうか…。帰国後、安本は地元奈良県の東大寺へと足を運んだ。それこそが、彼にとって「すべてのはじまり」となるのだった。

東大寺・戒壇堂(かいだんどう)。壇上に安置されている四天王立像・持国天の姿に、安本は言葉にできないほどの衝撃を受けた。「造形のみさだけではありません。理屈ぬきで心に響きました。当時は自分がどう生きていくべきか悩んでいたのですが、持国天に『大丈夫やで』と言ってもらった気がしました」。さらに安本は、進むべき道を見つけた。「強くて優しい仏像をつくりたい。そして自分が持国天から感じたように、人の心に安らぎをもたらす仕事がしたい」。

その思いは安本を激しく突き動かした。大学を休学し、仏像彫刻の教室に通いつつ多くの書物から知識を蓄え、基礎を学んだ。さらに富山県、京都府でそれぞれ仏師に弟子入り。その間に大学へも復学し、卒業。自身の技術に満足できず悩むこともあったが、仏師への道をあきらめることはなかった。そして2014年、31歳の時に、仏師としての独立を果たした。

「理屈ぬきで、人の心を動かすことができるもの」それが安本の芸術観だ。自分のつくった仏像を見た人の心に、少しでも安らぎや癒やし、救いをもたらすことを彼は願っている。



そして彼の挑戦は現在仏像彫刻家という枠を

超えて広がっている。2020年から始まったコロナ禍により人々が自由に行きたいところへ行ったりやりたいことをやるのが困難になった。その最中、世界の中には自由に言論できないようになった国だって出てきた。安本は仏像彫刻だけでは自分の世界平和を願う活動が不十分だと思うようになった。国や宗教や人種を超えてみんなに届けることができる活動が必要だと考えたからだ。



彼は国内で自由と平和をテーマに発信するふさわしい場所として沖縄を選んだ。沖縄は自由と平和が十分に奪われてきた歴史が繰り返されているからだ。彼は平和運動を行うよりも、かわいくてユーモラスな絵本や木彫りという一般の人が入りやすい切り口でアーティストとして社会に発信することを選んだ。

彼が小学生のころから授業中に描いていた漫画や絵だけでなく、1400年を超える歴史をもつ仏像彫刻の伝統技法に加え、過去に沖縄国際映画祭でノンフィクション部門で大賞を取った文章力を駆使し、彼は今世界平和と自由のために新たな挑戦をしている。



彼が19歳から約20年間携わってきた仏像彫刻の世界が今新しいカタチで産声をあげようとしている。

活動主旨

1. 各団体の活動の更なる活性化に向け、各団体の活動実態の情報を共有し自団体の発展に役立てる。
2. 現役学生に対して課外活動全般の側面的支援を行い大学のブランド力向上に寄与すること。

役職紹介

OB・OG 団体連合会役職	氏名	学籍	所属団体
会長	恩地 宏昌	82B	アメリカンフットボール部
副会長	佐藤 定義	66E	少林寺拳法部
副会長	岩田 義明	67E	自転車部
事務局	楠原 由朗	74E	日本拳法部
書記	佐々木 敏博	76E	写真部
会計	鳥飼 弘之	72S	ウェイトリフティング部
幹事	畑山 浩之	90B	剣道部
幹事	山本 栄二	94S	サッカー部

加盟団体及び代表者名

2021年10月29日現在

名称	氏名	学籍	名称	氏名	学籍	名称	氏名	学籍
アーチェリー部	阪上 豊治	74B	ハンドボール部	林 宏幸	59E	将棋部	森本 衛	64E
合気道部	阪口 誥士	98B	ボウリング部	渡嘉敷 献	72S	書道部	古畑 良平	66E
アイスホッケー部	片山 哲弥	59E	ボクシング部	黒川 雅己	74E	吹奏楽部「桃吹会」	糸山 卓志	65E
アメリカンフットボール部	恩地 宏昌	82B	ラグビー部	坂口 徹	72E	チェスクラブ	高木 敏之	72E
ウェイトリフティング部	安田 幹雄	74B	レスリング部	西尾 秀明	67S	釣研究会	木村 優	75E
空手道部	菅川 永次	73S	ワンダーフォーゲル部	芝 清一	72E	鉄道研究会「永進会」	外山 雅英	71E
弓道部	西出 博美	73B	ソフトテニス部	瓦林 幹雄	61E	美術部	藤本 明彦	78E
剣道部	菊池 嘉文	74E	卓球部	藤本 裕三	74B	フォークソング部	永易 幹章	72S
硬式庭球部	南口 健一	73E	ラクロス部	川上陽一郎	92E	落語会	早川 亮	98S
硬式野球部	東 久仁夫	70E	チア・リーディング部	高見有紀美	95L	桃大教職員アンデレ会	鈴木幾多郎	61E
ゴルフ部	奥中 敏之	65E	軟式テニスサークル双葉会	角野 信隆	74S	尼崎市役所「桃進会」	土井 一孝	62E
サッカー部	菊井 孝三	85S	E. S. S	寺田 敏彦	71S	桃陵会	武内 浩志	80E
山岳部	藤本 二郎	69E	囲碁部	新川 達士	74E	求裕会(岸本ゼミOB会)	清水 惣治	83S
少林寺拳法部	兵頭 優文	83E	S. C. A	上田富美雄	67E	桃倉会倉橋	橋本 和幸	66S
自転車部	岩田 義明	67E	映画研究会	鮎川 正義	61E	桃福会	所 正文	87S
自動車部	河野真一郎	89B	演劇部	多々納 斉	74S	経済同友会	中島 郁英	59E
柔道部	矢追 正典	81S	グリークラブ	浅田 昌宏	77E	金剛コロニー	田中 祥隆	72E
準硬式野球部	中塚 孝	72S	軽音楽部	竹内 賢一	67E	登美丘寮の会	本多 康房	59E
水泳部	中川 清一	67S	広告研究会	近藤 雅宣	76E	経済研究会	石橋 豊	62E
日本拳法部	藪 達敏	71E	古美術研究会	御前 敏一	64E	社会保険労務士桃大会	川原 実	72E
バスケットボール部	佐山 修一	77E	詩吟部(青誠会)	為貴 健司	77E	PNA	添田 将之	00S
バドミントン部	子師 信広	75B	茶道部	杉山 公成	77E	桃税会	本多 弘之	74S
バレーボール部	折目 捷之	60E	写真部	佐々木敏博	76E			

ご連絡される場合は同窓会事務局までお申し出ください。 TEL.06-6629-0845 (代)

※不明及び連絡が取れない代表者を含みます。



第50回関西学生サッカー選手権大会で、 本学サッカー部が17年ぶり 2度目の王者に輝きました

7月25日(日)、ヤンマーフィールド長居で開催された第50回関西学生サッカー選手権大会(主催:一般社団法人関西サッカー協会、関西学生サッカー連盟)の決勝戦で、桃山学院大学体育会サッカー部(以下、同部)が関西福祉大学サッカー部を1対0で下し、17年ぶり2度目の王者に輝きました。猛暑日に近い気温の中で行われた決勝戦、両チームともにチャンスを作りながらも得点には繋がらず、無得点のまま前半を終えました。試合が動いたのは後半23分。DF木下誠太選手(経済学部2年次)のクロスボールに、FW池田翔大選手(経済学部3年次)が頭で合わせ先制しました。その後も一進一退の攻防は続きましたが、この1点が決勝点となり1対0のまま試合終了。同部が50回目の記念となる大会で、17年ぶり2度目の関西王者となりました。第45回総理大臣杯は、ラウンド16で中京大学に勝利。3回戦は筑波大学に敗れベスト8の成績でした。



碁友会(囲碁部OBOG会)投稿 アマチュア囲碁名人戦全国大会出場

大学囲碁部OBの徳弘晴彦(87B277)さんが、第15回朝日アマチュア囲碁名人戦 奈良県大会において初優勝し、日本棋院東京本院(東京都)で開催された全国大会に出場しました。(写真・左)



2回戦までの結果

ビジネスデザイン学部が入る聖テモテ館が、
2021年度グッドデザイン賞を受賞！ —学校法人桃山学院 聖テモテ館—

学校法人桃山学院（理事長：出田善蔵）は、2020年8月に竣工した聖テモテ館（大阪市阿倍野区昭和町）において、2021年度グッドデザイン賞（主催：公益財団法人日本デザイン振興会）を受賞しました。同館4～9階は、ビジネスデザイン学部キャンパス（あべのBDL）となっています。

グッドデザイン賞は（公財）日本デザイン振興会が主催し、私たちの暮らしと産業、そして社会全体を豊かにする「よいデザイン」を顕彰しています。



桃山学院大学ビジネスデザイン学部キャンパス

【概要】

中高校舎敷地内に併設した桃山学院大学ビジネスデザイン学部、中高食堂、礼拝堂を内包する都市型積層キャンパスである。スパイラル状の立体的な吹抜けにより多方向の繋がりを生み出し、学生・教職員・企業人との交流と共創の場を実現した。歴史を継承した礼拝堂に加え、大学と中高が連携した教育を行うことで、地域・社会と繋がる新しい学びの場の創出を目指した。

【審査員の評価】

戦後以降、日本が目指してきた「平等な教育の量的普及」という目標は、近年、国際化やIT技術の進化など社会状況の変化から、創造性豊かな個性を持った多様な人材育成を目指す「創造性教育の普及」へと変わりつつあります。学校建築は、戦後以降長期間にわたり「平等な教育の量的普及」に貢献するため、その有り様によって人の行動を強く規定してきましたが、近年は、学びのスタイルに合わせて選べる多様性のあるやわらかい建築が求められるようになりました。中高、大学、そして企業が一体となって新しいビジネスを創造するための多様性のある環境が、小さな吹き抜けが連続する縦動線を軸に次々と展開される風景は、これからの新しい教育施設のあり方の好例を提示しています。

..... 2022年度 社会人聴講生制度

本学では生涯学習時代の要請に応えるため、1986年から聴講を希望される方々に本学の一般講義を開放しています。コロナ禍で、多くがオンラインでの開講を継続せざるを得ない授業である中、2021年度は計238名の方が聴講されており「コロナ禍でも充実した学びができています」「かえって理解が深まる」と前向きなお声も頂いております。

対象	原則として18歳以上の方
申込期間	2月下旬～3月上旬（通期、春学期科目） 8月初旬～8月下旬（秋学期科目）
受講料 (2021年度実績)	1科目 22,000円（半期集中科目および通期科目） 1科目 11,000円（半期科目） 1科目 16,500円（語学科目）

募集に関するご案内はエクステンションセンターのホームページでご確認ください。

〒594-1198 大阪府和泉市まなび野1-1
桃山学院大学エクステンション・センター
TEL. 0725-54-3131（代表）
FAX. 0725-54-3294
Email: exkoukai@andrew.ac.jp

大学からのお知らせ 校友推薦入試

2022年度の同窓生の子女に関する入試要領は下記のとおりです（Ⅰ期、Ⅱ期については、今年度の試験は終了いたしました）。
 なお、次年度入試の入学試験要項は、2022年8月頃の完成を予定しています。入学試験要項のご請求やご質問等は、大学入試課までお問い合わせください。

募集人員	■ビジネスデザイン学部 ビジネスデザイン学科 ■経営学部 経営学科 ■経済学部 経済学科 ■社会学部 社会学科 ■社会学部 ソーシャルデザイン学科(福祉) ^{※1} ■国際教養学部 英語・国際文化学科 ■法学部 法律学科 各若干名																								
出願資格	下記の（1）から（3）のいずれかに該当する者で、かつ、校友推薦条件に該当する者。 （1）高等学校(中等教育学校を含む)を2020年3月以降に卒業、または2022年3月31日までに卒業見込みの者。 （2）通常の過程による12年の学校教育を修了した者(特別支援学校の高等部修了者、高等専門学校3年次修了者)、または2022年3月31日までに修了見込みの者。 （3）学校教育法施行規則第150条の規定により、高等学校を卒業した者と同等以上の学力があると認められる者。 ※文部科学省の指定による調査書を提出できない場合は、調査書重視方式に出願できません。 ※高等学校卒業程度認定試験合格者は高等学校の調査書に代わり、当該試験に合格したことを証明するものの提出が必要です。 【校友推薦条件】 ・桃山学院大学同窓生(在学生・院生を含む)の子、兄弟姉妹もしくは孫。 ・桃山学院教育大学同窓生(在学生)の子、兄弟姉妹もしくは孫。 ・桃山学院中学校、高等学校同窓生の子、もしくは孫。 ・日本聖公会聖職者の子、もしくは孫。 ・桃山学院専任教職員および名誉教授の子、もしくは孫。																								
選考方法	学科試験型または小論文型【併願受験可能】 ※ソーシャルデザイン学科(福祉) ^{※1} は、試験日に別途「面接」(100点)を行い総合的に判断します。 <div style="border: 1px solid black; padding: 10px; margin: 10px 0;"> <p>Ⅰ期・Ⅱ期</p> <p>学科試験型 全問マークシート方式により、下記2教科(各60分)で選考します。調査書重視方式は調査書を点数化します。(スタンダード方式受験必須) ◆1日あたり2学科まで出願可能 外国語の外部試験利用制度(みなし得点制度)が利用できます。</p> <table border="1" style="width: 100%; border-collapse: collapse;"> <tr> <td style="text-align: center;">スタンダード方式 受験必須</td> <td>200点満点【英語100点+(国語100点または数学100点)】 ※国語、数学の2教科とも受験した場合、高得点教科を採用します。 ※国語：古文・漢文除く</td> </tr> <tr> <td style="text-align: center;">調査書重視方式</td> <td>275点満点【スタンダード方式の得点+調査書(評定平均値[※]×15)75点】 ※調査書全体の学習成績の状況</td> </tr> <tr> <td style="text-align: center;">高得点重視方式</td> <td>300点満点【スタンダード方式の得点のうち、高得点教科を2倍】</td> </tr> <tr> <td style="text-align: center;">ベストスコア方式 Ⅰ期のみ</td> <td>200点満点【スタンダード方式の得点(2日間受験した場合の各教科の最高得点)】</td> </tr> </table> <p style="text-align: center;">↑ 4方式併願可 ↓</p> <p style="text-align: center;">⇕ 学科試験型と小論文型の併願受験も可能 ⇕</p> <p>小論文型 小論文(60分)と、学科試験型と共通の入試問題(1教科60分)で選考します。◆1学科のみ出願可能 外国語の外部試験利用制度(みなし得点制度)が利用できます。</p> <table border="1" style="width: 100%; border-collapse: collapse;"> <tr> <td style="text-align: center;">小論文方式</td> <td>200点満点【小論文100点+英語、国語、数学から1教科選択100点】 ※3教科とも受験した場合、高得点教科を採用します。 ※国語：古文・漢文除く。</td> </tr> </table> </div> <div style="border: 1px solid black; padding: 10px; margin: 10px 0;"> <p>Ⅲ期</p> <table border="1" style="width: 100%; border-collapse: collapse;"> <tr> <td style="text-align: center;">2教科型</td> <td style="text-align: center;">スタンダード方式</td> <td>200点満点【英語100点+(国語100点または地歴、数学100点)】 ※国語または地歴、数学の2教科とも受験した場合、高得点教科を採用します。 ※国語：古文・漢文除く。</td> </tr> <tr> <td style="text-align: center;">併願可</td> <td style="text-align: center;">高得点重視方式</td> <td>300点満点【スタンダード方式の得点のうち、高得点教科を2倍】</td> </tr> <tr> <td style="text-align: center;">併願可</td> <td style="text-align: center;">スタンダード方式</td> <td>300点満点【英語100点+国語100点+地歴、数学100点】 ※国語：古文・漢文除く。</td> </tr> <tr> <td style="text-align: center;">併願可</td> <td style="text-align: center;">高得点重視方式</td> <td>400点満点【スタンダード方式の得点のうち、高得点教科を2倍】</td> </tr> </table> </div>			スタンダード方式 受験必須	200点満点【英語100点+(国語100点または数学100点)】 ※国語、数学の2教科とも受験した場合、高得点教科を採用します。 ※国語：古文・漢文除く	調査書重視方式	275点満点【スタンダード方式の得点+調査書(評定平均値 [※] ×15)75点】 ※調査書全体の学習成績の状況	高得点重視方式	300点満点【スタンダード方式の得点のうち、高得点教科を2倍】	ベストスコア方式 Ⅰ期のみ	200点満点【スタンダード方式の得点(2日間受験した場合の各教科の最高得点)】	小論文方式	200点満点【小論文100点+英語、国語、数学から1教科選択100点】 ※3教科とも受験した場合、高得点教科を採用します。 ※国語：古文・漢文除く。	2教科型	スタンダード方式	200点満点【英語100点+(国語100点または地歴、数学100点)】 ※国語または地歴、数学の2教科とも受験した場合、高得点教科を採用します。 ※国語：古文・漢文除く。	併願可	高得点重視方式	300点満点【スタンダード方式の得点のうち、高得点教科を2倍】	併願可	スタンダード方式	300点満点【英語100点+国語100点+地歴、数学100点】 ※国語：古文・漢文除く。	併願可	高得点重視方式	400点満点【スタンダード方式の得点のうち、高得点教科を2倍】
スタンダード方式 受験必須	200点満点【英語100点+(国語100点または数学100点)】 ※国語、数学の2教科とも受験した場合、高得点教科を採用します。 ※国語：古文・漢文除く																								
調査書重視方式	275点満点【スタンダード方式の得点+調査書(評定平均値 [※] ×15)75点】 ※調査書全体の学習成績の状況																								
高得点重視方式	300点満点【スタンダード方式の得点のうち、高得点教科を2倍】																								
ベストスコア方式 Ⅰ期のみ	200点満点【スタンダード方式の得点(2日間受験した場合の各教科の最高得点)】																								
小論文方式	200点満点【小論文100点+英語、国語、数学から1教科選択100点】 ※3教科とも受験した場合、高得点教科を採用します。 ※国語：古文・漢文除く。																								
2教科型	スタンダード方式	200点満点【英語100点+(国語100点または地歴、数学100点)】 ※国語または地歴、数学の2教科とも受験した場合、高得点教科を採用します。 ※国語：古文・漢文除く。																							
併願可	高得点重視方式	300点満点【スタンダード方式の得点のうち、高得点教科を2倍】																							
併願可	スタンダード方式	300点満点【英語100点+国語100点+地歴、数学100点】 ※国語：古文・漢文除く。																							
併願可	高得点重視方式	400点満点【スタンダード方式の得点のうち、高得点教科を2倍】																							
試験地	【Ⅰ期】 和泉キャンパス、あべのBDL、奈良、和歌山、米子、岡山、広島、高松、高知 ※ソーシャルデザイン学科(福祉) ^{※1} 志願者は和泉キャンパスのみ	【Ⅱ期】 和泉キャンパス、あべのBDL、岡山 ※ソーシャルデザイン学科(福祉) ^{※1} 志願者は和泉キャンパスのみ	【Ⅲ期】 和泉キャンパス、あべのBDL、岡山 ※ソーシャルデザイン学科(福祉) ^{※1} 志願者は和泉キャンパスのみ																						
スケジュール	出願期間：2021年10月18日(月)～10月27日(水) ※締切日当日消印有効 試験日：2021年11月13日(土)・11月14日(日) ※試験日自由選択制。小論文型は11月13日(土)のみ実施。 合格発表日：2021年12月1日(水)	出願期間：2021年11月26日(金)～12月8日(水) ※締切日当日消印有効 試験日：2021年12月19日(日) 合格発表日：2021年12月25日(土)	出願期間：2022年2月7日(月)～2月14日(日) ※締切日当日消印有効 試験日：2022年2月24日(水) 合格発表日：2022年3月2日(水)																						

※1 2022年4月、社会福祉学科より名称変更予定/構想中※2

※2 上記は予定であり、今後、文部科学省等に必要手続きをとることとなりますので変更になる場合があります。

◎ 校友推薦入試での入学者は、入学金が半額に減免されます。 お問い合わせ 大学入試課 0725-54-3245 (直通)

退任のお知らせ

[2021年3月31日付]

社会学部 社会学科 上田 修 教授	国際教養学部 英語・国際文化学科 梅山 秀幸 教授
社会学部 社会学科 大倉 季久 准教授	国際教養学部 英語・国際文化学科 Annie Yamasaki 准教授
社会学部 社会学科 阪口 祐介 准教授	国際教養学部 英語・国際文化学科 日下 隆平 特任教授
社会学部 社会学科 白波瀬 達也 准教授	
経営学部 経営学科 朴 大栄 教授	
経営学部 経営学科 村山 博 教授	
経営学部 経営学科 正亀 芳造 教授	

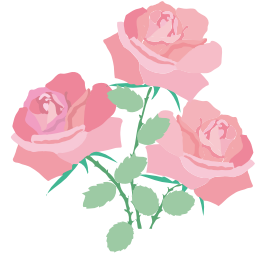

桃山学院大学へのご支援のお願い

桃山学院大学は、キリスト教精神に基づく「世界の市民」の養成を教育理念として、1959年に昭和町で開学しました。「世界の市民」とは、どの国に暮らしても、そこに住む誰とでも協働できる人です。現在では、国際教養学部 英語・国際文化学科、社会学部社会学科、社会学部社会福祉学科、法学部法律学科、経済学部経済学科、経営学部経営学科、ビジネスデザイン学部ビジネスデザイン学科と4つの大学院研究科を擁する文科系総合大学となり、これまでに7万人以上の卒業生を社会に送り出しています。

グローバル化や情報通信技術の進展の急速な社会的変化の中であって、新型コロナウイルス感染症は、世界的規模で人々の生活に大きな影響を与えました。このような不確実で正解のない時代の中、教育は柔軟な対応が求められる一方で、時代を超えて変わらない価値を継承することも大切な役割です。本学は、社会から求められる「世界の市民」を養成し続けるため、更なる教育・研究環境の整備と充実を目的として寄付の募集を行っております。

何卒、本制度の趣旨をご理解いただき、皆様のご支援・ご協力を賜りますようお願い申し上げます。

また、上記のほか、新型コロナウイルス感染症拡大に伴う支援やクラブ活動支援のご寄付もごございます。詳細は、同封の「学校法人桃山学院へのご支援について」をご覧ください。

学校法人桃山学院 理事長 出田 善蔵
桃山学院大学 学長 牧野 丹奈子

■教育振興資金について

【目的】 教育・研究条件の充実と環境の整備等

【募集金額】 1口1万円（本年度募集額 3,000万円）

【申込方法】 以下のいずれかの方法により、お申込みください。

(1) インターネットによるお申込み

(クレジットカード決済等)

<https://www.andrew.ac.jp/gakuin/contribution/index.html>

(2) 所定の払込取扱票によるお申込み（銀行、郵便局より）

※本学へのご寄付は、税制上の優遇措置を受けることができます。

敬弔・物故会員

敬弔・物故会員リスト(敬称略 順不同) ※※※※※※※※※※※※※※※※

59E 木邨 達	63E 本多 忠彦	66S 中井 健治	73S 平松 義司	85B 榎 朗
59E 西田 隆	64E 小越 正巳	66S 乾 義彦	73S 齊藤 準一	87E 境 清一
60E 堀田 陽平	64E 長谷川 武	67E 新庄 行弘	74B 影井 達彦	88B 上田 泰史
61E 市村 昭	64E 越田 稔	68E 三木 隆司	77B 西本 一男	88S 宇野 孝
63E 石田 健治	64E 齊藤 齊	69E 上田 茂夫	77B 田辺 光廣	95L 横山 裕里枝
63E 堂本 喜徳	65E 奥野 純生	69E 岸田 洋	77E 堀端 達真	96E 三浦 祐樹
	66E 武智 富久	70E 磯崎 秀郎	78S 三谷 健	07B 堀川 大介
	66E 藤原 俊秀	71E 鎌谷 智之	81B 落合 英樹	
	66E 池山 成子	71S 加藤 友之	82B 木下 秀樹	
	66E 篠田 圭一郎	72E 杉浦 通生	83E 堀内 哲郎	

2020年12月～2021年11月に同窓会事務局にご連絡いただいた会員の皆様を記載しております。





就活用証明写真支援事業



昨年度より行っている事業で、現役学生への支援活動の一環として、就活用証明写真の制作に関して同窓会が支援するという企画（撮影、制作に関わる費用は、同窓会が負担し、プリントに関しては、安価で学生に提供する。）で、2021年11月10日～12日の三日間、本学ペテロ館（学生支援課のある建物）5Fの会議室を借りて、写真部OB有志の協力のもと、撮影を行いました。



コロナの影響もかなり落ち着いてきたとは言え、ブレイクスルー感染等まだまだ油断はできないので、昨年に習い、本会ホームページ内に撮影予約サイトを設け、あらかじめ予約を受けたうえでの撮影という形式にしました。

また、アルコール消毒等、感染対策も万全に行いながらの撮影となりました。

大学の授業も平常にもどりがつありますが、まったくコロナ前の状態と同じになったかといえば、まだまだ、そうではありません。

そんな中、多くの現役学生にご利用いただきました。同窓会のこの事業が現役生の就職活動の一助にでもなればと思う次第です。

昨年度同様、第2弾として2022年1月にも撮影期間を設けることになっています。



一般社団法人桃山学院大学同窓会 50周年記念事業 「高度専門職業資格取得奨励金」給付について



現役（準会員）および卒業生（会員、卒業後10年以内の者）で司法、公認会計士等の高度専門職業資格取得者および、スポーツや文化、社会的に顕著な成績をあげられた方に対して、奨励金（500,000円）を給付します。

詳しくは、桃山学院大学 大学庶務課までお問い合わせください。

(代)0725-54-3131 mail: shomu@andrew.ac.jp

〈給付対象者は下記の通りです〉

1. 司法試験合格者
2. 公認会計士合格者
3. その他（スポーツ、文化、社会的に顕著な成績をあげられた方、もしくは団体）

会計報告の詳細は同ホームページ上では非公開になっております。

日帰りバスツアー 募集要項

コロナ禍感染防止対策及び大規模集会・飲食など自粛を受け、それに代わるイベントとして日帰りバスツアーを企画いたします。今回の内容は、関西中心企画となりますが、今後各支部地域の会員が参加いただけるイベントも企画してまいります。

まだまだコロナ禍ではありますが、今後とも交流の場としてご活用くださいますようよろしくお願いいたします。

コースA

冬の城崎香住 味覚かにツアー

- かに三味昼食 (料理と飲み物含みます)
- 2022年3月11日(金)
- 募集人数60名 (搭乗1台30名×バス2台)



写真はイメージです

2人分

集合：3月11日(金)
新大阪駅周辺 8時30分～8時50分
出発：9時予定 新大阪駅発→香住 佐津海岸
民宿旅館 湧昇にて「かに昼食」
観光：香住漁港→新大阪駅帰着解散

コースB

冬の味覚ツアー 淡路三年とらふぐ

- 三年とらふぐ昼食 (料理と飲み物含みます)
- 2022年3月12日(土)
- 募集人数60名 (搭乗1台30名×バス2台)



写真はイメージです

大皿でっさ ふぐ切り身 野菜 4人分

集合：3月12日(土)
新大阪駅周辺 8時30分～8時50分
出発：9時予定 新大阪駅発→大鳴門 鳴門公園
阿那賀 旅館うめ丸にて「ふぐ会食」
観光：伊弉諾(イザナギ)神宮 →新大阪駅帰着解散

※観光につきましては、それぞれ交通事情などにより訪問先を変更する場合があります。

【参加条件】

- ・コロナワクチン2回接種を参加条件といたします。
- ・未接種の方は接種ください。マスクもご持参ください。
- ・またご家族、ご友人など非会員の方の参加もOKです。
(ただし会員1名につき1名限定。また参加費は非会員価格になります)

【支払い】 銀行振込もしくは郵便振込(振込手数料は、各自で負担ください)

【募集締め切り】 2022年1月31日(月) 必着

【最低催行人員】 各コース20名 最低催行人員に満たない場合は中止といたします。

【参加費用】 いずれのコースも費用18,000円のところ、同窓会会員は一人8,000円、非会員は12,000円。
不足分は会員、非会員とも同窓会にて負担いたします。

【応募方法】

- ・「会誌アンデレ Vol 52」に同封の専用ハガキにて申込み(多数の場合は抽選となります)。
- ・当選者に集合場所など詳細と振込先を郵送します。

★各コース19時帰阪予定にしておりますが、交通事情により遅延する場合もございます。遠方から参加される方は遅延時のご対応などご高配のほどよろしくお願いいたします。 ★またコロナ感染拡大状況(緊急事態宣言や蔓延防止対策発令)により中止される場合があります。その際は同窓会事務局より連絡いたします。もし入金後ならば全額返金いたします。 ★キャンセル料・・・キャンセル可能期間後にキャンセルされた場合は諸経費を差し引いて返金いたします。 ★GOTOトラベルが適用されれば参加者に還元する予定です。 ★年齢制限は設けませんが小さなお子様も1名としてカウントをお願いいたします。 ★バス内での飲酒はコロナ禍でもありお控えいただくようお願いいたします。

本件に関するお問合せ先 | 同窓会事務局 電話 06(6629)0845 Email : info@andre-alu.org

■ プレゼント・同窓会パーティ中止について

同窓会 オリジナル エコバッグ プレゼント

「アンデレ」紙面づくりの為、近況・ご意見・ご感想をお寄せください。

(会誌アンデレに掲載される場合もありますのでご了承ください)

抽選で**200名**の同窓会会員に『オリジナルエコバッグ』をプレゼントします。

【応募方法】

A：同封のハガキで応募

同封のハガキに①お名前②住所③学籍番号④近況・ご意見・ご感想をご記入の上お送りください。

B：WEBで応募

下記のURLまたはQRコードからアクセスし必要項目をご記入の上お送りください。

※QRコードは(株)デンソーウェブの商標登録です



https://www.andre-alu.org/contact_letterzine/

【応募〆切】2022年**1月31日**(月)まで

【発表】当選者の発表は商品の発送をもってかえさせていただきます。

※個人情報・ハガキは、プレゼント期間終了後に適切に廃棄いたします。



生地 デニム
サイズ 本体/約380×360(持ち手含む650)(mm)
持ち手/約60×290(mm)
折りたたみマチ/約120(mm)

■ 2021年度同窓会パーティ中止について

昨年に続き、2021年度同窓会パーティ(2022年2月開催予定)は、新型コロナウイルス感染症拡大防止のため、中止といたしました。

毎年、講演会・パーティを楽しみに参加予定されていた会員の皆様には、残念な結果となってしまいましたことをお詫び申し上げます。

また、新型コロナウイルス感染症は、まだまだ収束の兆しは見えません。

一日も早くコロナ禍が収束し、皆様に喜んでいただく企画が実行できる日を楽しみにしています。



一般社団法人 桃山学院大学同窓会

〒545-0011 大阪市阿倍野区昭和町3丁目1-64

TEL:06-6629-0845 FAX:06-6622-9482

メールアドレス:info@andre-alu.org

